Biblioteca [illegible]

PROLETARI DIN TOATE ȚĂRILE, UNIȚI-VĂ!

Sportul

ZIAR AL CONSILIULUI NATIONAL PENTRU EDUCATIE FIZICA ȘI SPORT

ANUL XXIX — Nr. 7455 | 4 PAGINI 30 BANI | Marți 26 iunie 1973

CURSA DE URMĂRIRE DINAMO — „U" CRAIOVA, MARELE SPECTACOL AL CAMPIONATULUI DE FOTBAL

● Este a patra oară în istoria Diviziei A cînd campioana se hotărăște la golaveraj ● Un duel care a început în primăvară și s-a terminat... prin penaltyul lui Moldovan ● Debutul antrenorului Nunweiller s-a soldat cu un titlu ● Obligațiile învingătorilor și speranțele învinșilor

Pentru cei care, peste ani, vor răsfoi paginile ziarelor cu cronicile și comentariile campionatului terminat alaltăieri, spre seară, pe stadionul Dinamo, revederea momentelor uneia dintre cele mai dramatice lupte pentru titlu din cîte s-au dat în fotbalul nostru va reprezenta, indiscutabil, o emoție. Chiar dacă sentimentele vor fi mai vesele pentru cei cărora unsprezecele dinamovist le este mai simpatic și mai triste pentru suporterii Universității Craiova... Dar, chiar și pentru credincioșii fotbalului care nu vor avea chiar atîta curiozitate și timp la dispoziție spre a ajunge la colecțiile ziarelor, parcurgerea numai a clasamentelor — cu cifrele lor atît de grăitoare — va fi suficientă spre a le readuce în minte aceste zile de iunie cînd campioana n-a fost dată decît de ultimul minut, de ultimul fluier al arbitrului; atletismul are o expresie mai plastică, mai reală pentru ceea ce s-a petrecut în scenele din urmă ale ediției 1972/1973: „victorie cu un piept pe linia sosirii..."

În întreaga istorie a fotbalului nostru e al patrulea caz cînd echipele clasate pe primele două locuri termină la egalitate de puncte. Situația o mai întîlnim în aceste ediții: **1950: U.T.A.** și **Rapid** 28 de puncte (dar golaveraj mai bun al primei, prin cele șase goluri mai puțin primite de formația arădeană, devenită campioană); **1951: C.C.A.** și **Dinamo** 32 de goluri (titlul decis tot de comportarea mai bună a unsprezecelui lui Alexandrescu, Bone, Zavoda et co. care a primit cu 10 goluri mai puțin decît dinamoviștii); **1957/58: Petrolul** și **C.C.A.** 27 puncte, titlul revenind ploieștenilor, care au avut golaveraj mai bun prin împărțire. **Și acum, cînd DINAMO și UNIVERSITATEA CRAIOVA încheie cu 39 de puncte ia activ lunga cursă de 30 de meciuri și cînd doar golul în plus la activul dinamoviștilor, prin realizarea scăderii dintre realizările ofensive și nereușitele defensive, au stabilit ca titlul celei de a 55-a ediții să se stabilească la București.** Precizăm însă că și în caz de golaveraj egal, ar fi cîștigat tot Dinamo, avînd un număr mai mare de victorii, ca și rezultat mai bun (5—3) în meciurile directe.

Nimic nu putea da campionatului primei categorii atîta savoare și interes decît acest final „umăr la umăr"; nimic nu putea compensa destul de multele deficiențe înregistrate în întreg sezonul — și pe care nu trebuie să le uităm, să le neglijăm nici acum și nici mai tîrziu — decît aceste „suspense" care a transformat o întreagă după amiază într-o cursă a emoțiilor și așteptărilor pe ruta București—Arad și retur, via Craiova,

Eftimie IONESCU

(Continuare în pag. a 3-a)

Radu Nunweiller a centrat precis și Dumitrache a țîșnit, înscriind al doilea gol al lui Dinamo; mingea e în plasă, centrul atacant bucureștean își manifestă bucuria, fundașul clujean Roman e dezolat...

Foto: Dragoș NEAGU

ÎN SEMIFINALELE „CUPEI ROMÂNIEI" LA FOTBAL
STEAUA — CONSTRUCTORUL Galați ȘI METALUL București — CHIMIA Rm. Vîlcea

Ieri la prînz la sediul Federației române de fotbal a avut loc tragerea la sorți a semifinalelor „Cupei României", care se vor disputa mîine, de la ora 17. Tragerea la sorți a stabilit să se dispute următoarele partide:

STEAUA — CONSTRUCTORUL GALAȚI
METALUL BUCUREȘTI — CHIMIA RM. VÎLCEA

De comun acord, delegații celor patru echipe au stabilit și locurile de disputare a jocurilor. Primul meci va avea loc la Ploiești, iar celălalt la Pitești. Partida Metalul — Chimia Rm. Vîlcea va fi transmisă în întregime de televiziune.

Agenda activității sportive de masă

COSTINEȘTI: Carol Corbu în mijlocul elevilor

Maestrul emerit al sportului la atletism, **Carol Corbu** a fost oaspetele elevilor din tabăra de la Costinești, organizată de Secția sport-turism și de pregătire a tineretului pentru apărarea țării a C.C. al U.T.C. cu președinții asociațiilor sportive din licee. Cu această ocazie, apreciatul săritor de triplu a povestit crîmpeie din viața sa de sportiv, momente de la mari confruntări internaționale în care a reprezentat cu cinste culorile României.

SIBIU: O reușită demonstrație de călărie

În fața a peste 1 000 de spectatori, pe baza hipică a C.S.M., a avut loc o veritabilă sărbătoare a echitației. Cei mai buni călăreți de la C.S.M., în frunte cu **H. Müller, M. Burtea, H. Schneider, W. Fleicher, N. Mladin,** precum și **Sorina Dobrotă** și **Cristina Ștefănescu,** participante la prima etapă a campionatului național și la „Cupa federației", au demonstrat o mare măiestrie în probele de dresaj și obstacole. (Ilie IONESCU)

SĂLĂTRUC-ARGEȘ: O frumoasă serbare cîmpenească

În organizarea societății turistice Topologul a avut loc, în punctul Clocotici-Sălătruc, o mare serbare cîmpenească sub denumirea „Nedeea Topologului", prilej cu care s-au întîlnit peste 8 000 de cetățeni din comunele de pe Valea Topologului și din Țara Loviștei, județul Vîlcea. Participanții s-au întrecut la fotbal, handbal, volei, popice și jocuri distractive, mult apreciate de spectatori. (Ilie FEȚEANU)

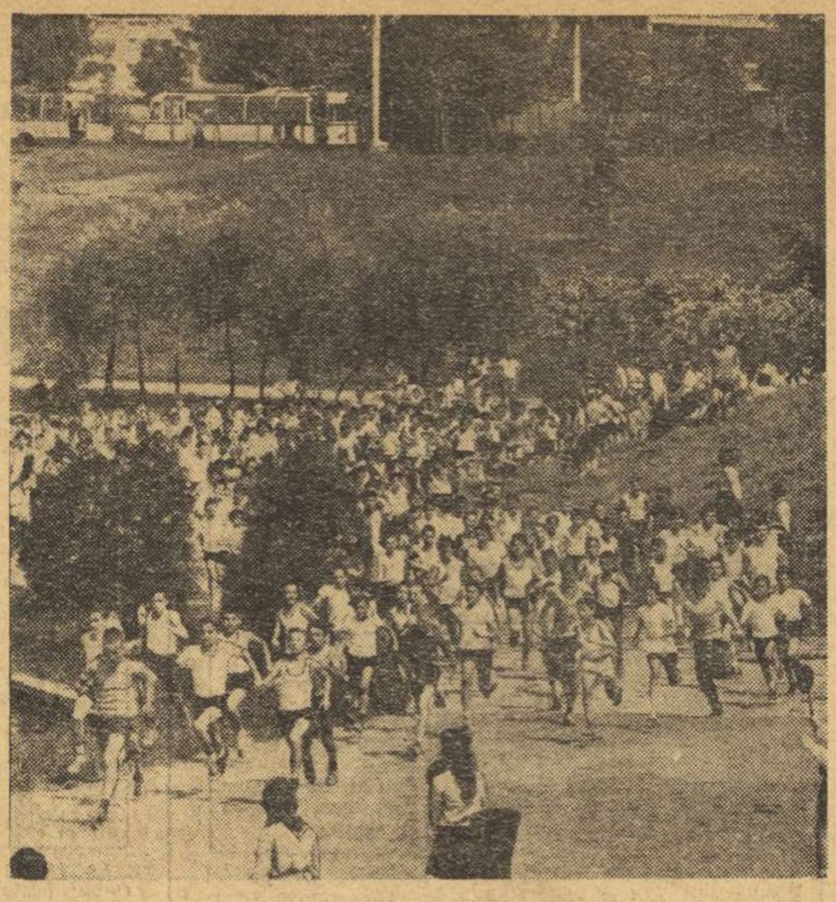

Parcurile Capitalei oferă condiții optime pentru practicarea sportului, în speță a alergărilor de cros. Este ceea ce își și propune să realizeze noul Club municipal București, valorificînd zonele verzi din perimetrul tuturor sectoarelor...

PLOIEȘTI: 4 000 de concurente la „Spartachiada fetelor"

Aceasta este cifra care onorează prima ediție a „Spartachiadei fetelor", organizată de C.J.E.F.S. Prahova, împreună cu factorii cu atribuții în domeniul educației fizice și sportului din județ. Întrecerile s-au desfășurat la volei, handbal și atletism. Finala a avut loc la Mizil, într-o organizare ireproșabilă și s-a încheiat cu următoarele rezultate:

ATLETISM. **100 m:** Eugenia Bănică; **800 m:** Georgeta Ilie; **lungime:** Aurelia Udățeanu; **înălțime:** Corina Berindel; **greutate:** Tatiana Ghiță. HANDBAL: Fabrica de textile „Dorobanțul" Ploiești. VOLEI: Liceul 5 Ploiești.

HOTĂRÎREA DE PARTID ȘI PLANURILE DE MĂSURI ADOPTATE GENEREAZĂ ENERGII ȘI INIȚIATIVE NOI

TRADIȚII VECHI ȘI DIMENSIUNI NOI ÎN SPORTUL HARGHITEAN

Organele și organizațiile sportive harghitene sînt angajate cu toate forțele și întreaga responsabilitate în înfăptuirea planului de măsuri adoptat la plenara C.J.E.F.S., în lumina sarcinilor reieșite din Hotărîrea Plenarei C. C. al P.C.R. din 28 februarie — 2 martie 1973.

Unul din principalele obiective, spre care sînt canalizate în prezent eforturile, îl constituie relansarea puternică a educației fizice a maselor, socotită — pe bună dreptate — ca o pîrghie indispensabilă pentru progresul și dezvoltarea continuă a sportului în județ, racordarea lui la ritmurile înalte și tonusul crescut care se înregistrează în principalele sectoare ale producției materiale și spirituale din această parte a țării.

COLABORAREA PERMANENTĂ ȘI MULTILATERALĂ — CHEIA SUCCESULUI

Noul organ județean, ales de plenara C.J.E.F.S., avînd în componența sa reprezentanți ai unor instituții și organizații cu atribuții în domeniul sportiv, oameni pricepuți și pasionați, care înțeleg înalta menire socială a educației fizice și sportului, și-a început activitatea sub semnul unei colaborări deosebit de fructuoase, sincere și multilaterale. Ea se concretizează într-o serie de acțiuni la nivelul județului, la reușita cărora și-au adus în măsură egală contribuția organizațiile sindicale și de U.T.C., cele de pionieri, Inspectoratul școlar și altele.

Sub conducerea și îndrumarea Comitetului județean de partid, cu sprijinul lui deplin, la nivelul C.J.E.F.S. s-a instaurat un climat trainic de muncă colectivă, principalele acțiuni și inițiative se discută în comun, se stabilesc liniile concrete de acțiune, se determină în mod precis și cu termene judicioase sarcinile care trebuie rezolvate.

Experiența practică a perioadei care a trecut de la plenara C.J.E.F.S. confirmă justețea deplină a recomandării documentului de partid, potrivit căreia s-a desfășurat importanta acțiune de consolidare organizatorică din mișcarea sportivă românească. Fără îndoială că se mai pot găsi suficiente posibilități de perfecționare a stilului și metodelor de muncă, de adîncire a colaborării, de atragere a unor instituții (conduceri de întreprinderi, fabrici, școli, cooperative agricole de producție ș.a.), spre a-i da și mai multă eficiență. Noul cadru organizatoric al mișcării sportive deschide largi perspective de progres în acest sens.

PE PRIMUL PLAN — PROMOVAREA IDEII DE MIȘCARE ȘI SPORT ÎN RÎNDUL MASELOR

Prin tradiție, condițiile materiale existente, prin relieful său variat și pitoresc, județul Harghita are mari disponibilități în dezvoltarea sportului de masă. Pe această linie s-au înregistrat și în trecut succese notabile dar, cum s-a arătat la plenară, anvergura lor poate fi mult mai mare, iar numărul cetățenilor atrași în practicarea cotidiană a exercițiului fizic, a sportului și turismului activ, considerabil sporit.

Tocmai de aceea Biroul executiv al C.J.E.F.S. și-a propus să lărgească atît aria acțiunilor de masă cît și sfera de cuprindere a oamenilor muncii angrenați în cadrul lor.

S-a constatat că harghitenii iubesc, mai ales, manifestările în care activitățile sportive se îmbină cu cele cultural-artistice, cu cîntecul și jocul. În acest scop s-a luat inițiativa de a se mări numărul serbărilor cultural-sportive, organizîndu-se asemenea acțiuni în fiecare săptămînă, asigurîndu-li-se programe variate și atractive. În pădurea Jigodin, de lîngă Miercurea Ciuc, la Toplița, Gheorgheni, în multe sate, sfîrșitul de săptămînă este marcat cu regularitate de o asemenea manifestare. **Prilejul este folosit și pentru desfășurarea u-**

Valeriu CHIOSE

(Continuare în pag. a 3-a)

„CUPA SPORTUL" LA VELODROM
O COMPETIȚIE AȘTEPTATĂ CU INTERES

Vineri, sîmbătă și duminică se dispută pe velodromul Dinamo din Capitală tradiționala competiție internațională rezervată pistarzilor, „CUPA ZIARULUI SPORTUL". Alături de cei mai buni specialiști din țara noastră vor participa și sportivi din Bulgaria, Cehoslovacia și Ungaria. Competiția constituie, desigur, un important prilej de verificare a potențialului actual al pistarzilor noștri, de estimare a perspectivelor lor.

Programul cuprinde probe ce se dispută la campionatele mondiale și la Jocurile Olimpice, precum și altele menite să ofere un spectacol sportiv atractiv. Astfel, alături de **viteză, urmărire pe echipe, 1 000 m cu start de pe loc** și **urmărire individuală** sînt prevăzute în program și întreceri la **cursa americană, eliminare** și **semifond.** Îmbinarea lor dă posibilitatea trecerii în revistă a valorii participanților — pe de o parte și a puterii lor de luptă — pe de altă parte. Antrenorii selecționatei noastre — **Iulian Gociman** și **Mircea Mihăilescu** — vor încerca, desigur, să ne demonstreze că alergătorii de velodrom pot atinge nivelul exigențelor internaționale. Așteptăm cu interes evoluția echipei de urmărire, precum și comportarea celor doi talentați pistarzi — **Ștefan Laibner** și **Anton Neagoe.** Vor reuși ei să clatine părerile scepticilor, să întărească opinia că velodromul nostru are oameni talentați, capabili de bune performanțe în arena internațională? Numai concursul ne va putea oferi răspuns la această întrebare, de aceea îl și așteptăm cu deosebit interes.

STEAUA — UN XV DE ELITĂ — NOUA CAMPIOANĂ A ȚĂRII LA RUGBY

Lotul echipei Steaua București, cîștigătoarea ediției 1972/1973 a campionatului republican de rugby, împreună cu antrenorul ei, Petre Cosmănescu. Formația bucureșteană cucerește pentru a 8-a oară titlul de campioană a țării

Foto: S. BAKCSY

Echipa Steaua București este campioana țării la rugby. Sportivii militari cuceresc fără emoții titlul, cu un avans de 6 puncte față de Universitatea Timișoara, principala pretendentă la adjudecarea trofeului și totodată adversara sa cea mai de temut. Dintre cele 26 de meciuri susținute, rugbyștii campioni au terminat victorioși în 22, două meciuri le-au încheiat la egalitate (9—9 cu Grivița Roșie și 6—6 cu Rulmentul Bîrlad), iar în alte două au pierdut: 0—6 cu Universitatea Timișoara și 13—16 cu Sportul studențesc.

Steaua cîștigă actuala ediție a campionatului cu un punctaveraj impresionant: 612:128. Aceasta înseamnă că **rugbyștii militari au avut o excelentă forță de percuție, reușind să înscrie în medie cîte 23 de puncte pe meci. Este un spor de eficacitate vizibil, față de media de 15 puncte pe care aceeași echipă o realiza în anii precedenți.** Scorul cel mai mare l-a înregistrat în fața formației C.S.M. Suceava, 106—15. Este totodată și scorul campionatului.

Acest succes net al Stelei rezidă în **omogenitatea valorică a echipei pregătită de antrenorul Petre Cosmănescu.** Faptul este cu atît mai meritoriu cu cît, în ultimii ani, lotul a suferit substanțiale prefaceri, jucători mai vîrstnici renunțînd la activitatea competițională, locul lor fiind luat de alții foarte tineri. A fost un proces de omogenizare firesc, dar înfăptuit rapid, cu rezultate care vin să sublinieze și o selecție riguroasă a jucătorilor, dar și seriozitatea și capacitatea profesională a antrenorului.

Ceea ce a facilitat succesul din acest an a fost în principal **adoptarea unei concepții noi de atac, bazată pe întărirea pachetului de înaintași, pe practicarea permanentă a unui joc ferm, grupat. Ideea tactică a fost ca balonul să rămînă cît mai mult sub controlul înaintării, mai ales în momentele de aglomerări.** Deci, accent pe pachetul de înaintași. Mai mult, chiar călăuzirea jucătorilor din înaintare spre finalizarea unor acțiuni prin încercări, alături, firește, de cei din compartimentul treisferturilor, cu care s-a colaborat rodnic. De altfel, **Steaua a obținut puncte, în proporție de 75 la sută din încercări, ceea ce atestă tendința și preocuparea acestei formații pentru acțiuni ofensive, în spiritul rugbyului modern.**

Subliniind toate acestea, trebuie **să semnalăm totuși unele slăbiciuni**

Tiberiu STAMA

(Continuare în pag. a 2-a)

SÎMBĂTĂ ȘI DUMINICĂ, LA ATENA ȘI REGGIO EMILIA

ECHIPELE DE ATLETISM ALE ROMÂNIEI SUSȚIN DOUĂ IMPORTANTE CONFRUNTĂRI

- **Băieții evoluează pe Karaiskakis în „Cupa Europei", alături de formațiile Bulgariei, Austriei și Greciei**
- **Fetele întîlnesc, la Reggio Emilia, reprezentativa Italiei**
- **Atletele și atleții noștri au datoria să facă totul pentru obținerea unor rezultate de valoare**

Sfîrșitul săptămînii trecute i-a găsit pe atleții români angajați în mai multe competiții, interne și internaționale. În țară s-au disputat întrecerile campionatului diviziei A pe echipe, cele ale campionatului interjudețean și campionatul de copii. Peste hotare, reprezentanții noștri au fost prezenți la concursurile internaționale de la Moscova, Varșovia și Frankfurt pe Main. În ansamblul lor, rezultatele au fost satisfăcătoare. O mare pondere au deținut-o cele realizate în concursuri internaționale: Argentina Menis — 62,52 m la disc, Valeria Bufanu — 13,1 la 100 mg (la Frankfurt pe Main), Cornelia Popescu — 1,83 m la înălțime (Moscova) ș.a. și acest lucru nu poate decît să ne bucure. Au fost obținute și pe stadionul Republicii cîteva performanțe pe care, de altfel, le-am evidențiat în numerele de duminică și luni ale ziarului nostru.

Concursurile amintite au fost însă doar o repetiție generală a fruntașilor atletismului nostru în vederea importantelor întîlniri care îi așteaptă sîmbătă și duminică. Atleții vor avea de înfruntat, sîmbătă și duminică la Atena, puternicele echipe ale Greciei, Bulgariei și Austriei în cadrul preliminariilor **„Cupei Europei", iar atletele vor susține — duminică, la Reggio Emilia — o confruntare, de mare interes, cu reprezentativa Italiei.** De la ambele echipe așteptăm rezultate de valoare, victorii.

PENTRU BĂIEȚI — UN BUN PRILEJ DE A EVADA DIN PLUTONUL MEDIOCRILOR

De multă vreme — și pe bună dreptate — se spune că, la noi, atleții au rămas mult în urma atletelor, că ei se află în plutonul echipelor mediocre. Rezultatele lor (să ne amintim că anul trecut, la Oslo și Sandefjord, au avut o comportare penibilă în meciul cu Norvegia) n-au fost în cele mai multe cazuri la înălțimea așteptărilor și ele au fundamentat ideea că trebuie așteptată o nouă generație pentru a se obține (eventual) o creștere a nivelului performanțelor. O infuzie de elemente tinere s-a făcut și, chiar dacă ea nu este atît de masivă, poate ajuta la saltul spre o nouă treaptă valorică. Sîmbătă și duminică, pe stadionul Karaiskakis din Atena, atleților noștri li se oferă un bun prilej pentru a infirma — chiar și numai în parte — faima nefavo-

Hristache NAUM

(Continuare în pag. a 2-a)

Vasile Sărucan *a cîștigat, in extremis, disputa cu redutabilii săi adversari* — Ștefan Lăzărescu *și* Valentin Jurcă — *din proba de săritură în lungime*

Foto: N. DRAGOȘ

SPORTIVI DE VALOARE LA CAMPIONATELE INTERNAȚIONALE DE PENTATLON MODERN

● Startul este programat pentru sîmbătă ● Între sportivii care și-au anunțat participarea se află și Andras Balczo (Ungaria), multiplu campion mondial ● România aliniază două echipe

Familia restrînsă a pentatlonului nostru modern trăiește în aceste zile cu înfrigurare apropierea evenimentului central al activității sportive competiționale din acest an, **cea de a 18-a ediție a campionatelor internaționale ale României, tradițională întrecere de anvergură, al cărei start se va da sîmbătă 30 iunie.**

După cum am mai anunțat, mai multe federații din Europa au răspuns afirmativ invitațiilor adresate de forul nostru de specialitate, astfel că competiția va reuni, de sîmbătă pînă miercuri 4 iulie, numeroși pentatloniști valoroși de pe continentul nostru. O vizită la federația noastră de călărie și pentatlon modern ne-a edificat asupra forței deosebite a acestui concurs. Sînt așteptați să sosească în București pentatloniști din **Bulgaria, Cehoslovacia, Polonia, Ungaria, Uniunea Sovietică, Franța, R. F. Germania.** Firește, dintre participanți nu vor lipsi sportivii români. S-a stabilit ca **țara noastră să fie reprezentată de două formații, a căror componență urmează a fi stabilită în cursul acestei săptămîni.**

Unele dintre federațiile europene au confirmat și nominal sportivii ce vor lua startul în campionatele noastre internaționale, astfel că, la această oră, se sconteaza pe prezența următorilor pentatloniști: POLONIA — **Bogdan Barciac, Vladimir Bukowski, Vandemar Kawetki, Andrei Lustig, Petr Skyebeyevski**; UNGARIA — **Peter Kelemen, Laszlo Horvath, Andras Balczo, Tamas Kancsal, Bela Sarfalvi, Laszlo Kaiser**; R. F. GERMANIA — **Karsten Reder, Walter Esser, Elmar Frings, Hole Rossler**; BULGARIA — **Velko Bratanov, Gheorghi Stoianov, Mihail Andonov, Nikolai Nikolov**; CEHOSLOVACIA — **Radomir Borgula, Pavel Kupca, Dușan Pospech, Jan Vyskocil.**

Comisia de organizare a competiției a stabilit următorul program: **sîmbătă și duminică — călărie** (4 serii), **luni — scrimă, marți — tir** (dimineața) și **natație** (după amiază), **miercuri — proba de cros.**

LA DINAMOVIADA DE BOX

Trei medalii de aur pentru sportivii români

La Usti na Lebe (Cehoslovacia) s-au încheiat întrecerile Dinamoviadei de box, la care au luat parte numeroși sportivi de valoare din țările socialiste. Un remarcabil succes au repurtat reprezentanții clubului Dinamo București, care au cîștigat trei medalii de aur, o medalie de argint și una de bronz. Pe cea mai înaltă treaptă a podiumului au urcat Calistrat Cuțov (cat. ușoară), Sandu Mihalcea (cat. semimijlocie) și Peter Ion (cat. semigrea) — toți distinși cu medalia de aur. Marin Peia (cat. pană) a obținut medalia de argint, iar Dinu Teodor pe cea de bronz (categoria muscă).